Prophètes et Prophétie (séance 1)

Prophètes et Prophétie (séance 1)

Qu’est-ce qu'un prophète ?

Où sont-ils dans l'AT et le NT ?

Prophètes et Prophétie (séance 1)

LES CANONS DE L'ANCIEN TESTAMENT*

En italiques, les livres considérés comme deutérocanoniques

Les livres dans la TOB	Le canon juif hébraïque		Le canon protestant[1]	Le canon catholique	Le canon orthodoxe
PENTATEUQUE	LOI		PENTATEUQUE	PENTATEUQUE	PENTATEUQUE
Genèse	Genèse		Genèse	Genèse	Genèse
Exode	Exode		Exode	Exode	Exode
Lévitique	Lévitique		Lévitique	Lévitique	Lévitique
Nombres	Nombres		Nombres	Nombres	Nombres
Deutéronome	Deutéronome		Deutéronome	Deutéronome	Deutéronome
PROPHÈTES	PROPHÈTES		LIVRES HISTORIQUES	LIVRES HISTORIQUES	LIVRES HISTORIQUES
Josué	Josué		Josué	Josué	Josué
Juges	Juges		Juges	Juges	Juges
1 Samuel	1-2 Samuel		Ruth	Ruth	Ruth
2 Samuel			1 Samuel	1 Samuel	1 Rois
1 Rois	1-2 Rois		2 Samuel	2 Samuel	2 Rois
2 Rois			1 Rois	1 Rois	3 Rois
Esaïe	Esaïe		2 Rois	2 Rois	4 Rois
Jérémie	Jérémie		1 Chroniques	1 Chroniques	1 Paralipomènes (1 Chroniques)
Ezéchiel	Ezéchiel		2 Chroniques	2 Chroniques	2 Paralipomènes (2 Chroniques)
Osée	Osée				*3 Esdras*[2]
Joël	Joël		Esdras	Esdras	Esdras
Amos	Amos	Les Douze	Néhémie	Néhémie	Néhémie
Abdias	Abdias			*Tobit*	*Tobit*
Jonas	Jonas			*Judith*	*Judith*
Michée	Michée		Esther	Esther (*+ ajouts grecs*)	Esther (*+ ajouts grecs*)
Nahoum	Nahoum			*1 Maccabées*	*1 Maccabées*
Habaquq	Habaquq			*2 Maccabées*	*2 Maccabées*
Sophonie	Sophonie				*3 Maccabées*
Aggée	Aggée				
Zacharie	Zacharie		LIVRES POÉTIQUES	LIVRES SAPIENTIAUX	LIVRES POÉTIQUES
Malachie	Malachie		Job	Job	Psaumes[3]
			Psaumes	Psaumes	Job

* A côté du canon juif hébraïque (il n'y a jamais eu de liste officielle pour la Septante), ce tableau présente les listes des livres des Bibles catholiques, protestantes et orthodoxes. Il ne tient pas compte des canons des Eglises orthodoxes orientales (syriaque, copte, arménienne et éthiopienne) dont les canons sont parfois plus riches ; on y trouve par exemple les livres des Jubilés et Hénoch (en éthiopien), ainsi que Les Testaments des douze patriarches (en arménien).

[1] Pour le canon dans l'Eglise anglicane, voir la présentation de la King James Version dans l'Introduction aux Livres deutérocanoniques.

[2] Appelé *2 Esdras* dans les éditions slavones.

[3] Y compris le *Psaume 151*.

Prophètes et Prophétie (séance 1)

TOB	TM	Protestants	BJ	Orthodoxe
		Proverbes	Proverbes	Proverbes
ÉCRITS	ÉCRITS	Ecclésiaste / Qohéleth	Ecclésiaste (Qohéleth)	Ecclésiaste
Psaumes	Psaumes	Cantique des cantiques	Cantique des cantiques	Cantique des cantiques
Job	Job		*Sagesse de Salomon*	*Sagesse de Salomon*
Proverbes	Proverbes		*Ecclésiastique (Siracide)*	*Sagesse de Jésus, le fils du Siracide*
Ruth	Ruth			
Cantique des cantiques	Cantique des cantiques	LIVRES PROPHÉTIQUES	LIVRES PROPHÉTIQUES	LIVRES PROPHÉTIQUES
Ecclésiaste / Qohéleth	Qohéleth	Esaïe	Isaïe	Isaïe
Lamentations	Lamentations	Jérémie	Jérémie	Jérémie
Esther	Esther	Lamentations	Lamentations	*Baruch*
Daniel (+ *ajouts grecs*[4])	Daniel		*Baruch*[5]	Lamentations
Esdras	Esdras-Néhémie			*Lettre de Jérémie*
Néhémie		Ezéchiel	Ezéchiel	Ezéchiel
1 Chroniques	1-2 Chroniques	Daniel	Daniel (+ *ajouts grecs*)	Daniel (+ *ajouts grecs*)[6]
2 Chroniques		Osée	Osée	Osée
		Joël	Joël	Amos
DEUTÉROCANONIQUES[4]		Amos	Amos	Michée
Esther (grec)		Abdias	Abdias	Joël
Judith		Jonas	Jonas	Abdias
Tobit		Michée	Michée	Jonas
1 Maccabées		Nahoum	Nahoum	Nahoum
2 Maccabées		Habaquq	Habaquq	Habaquq
Sagesse		Sophonie	Sophonie	Sophonie
Siracide		Aggée	Aggée	Aggée
Baruch		Zacharie	Zacharie	Zacharie
Lettre de Jérémie		Malachie	Malachie	Malachie
3 Esdras				
4 Esdras				*4 Esdras*[7]
3 Maccabées				
4 Maccabées				*4 Maccabées*[8]
Prière de Manassé				*Prière de Manassé*[9]
Psaume 151				

[4] L'édition « à notes essentielles » de la TOB regroupe ces ajouts grecs dans un livre séparé *(Daniel grec)*, placé à la fin de la section des livres deutérocanoniques.
[5] En appendice du livre de *Baruch*, le ch. 6 contient la *Lettre de Jérémie*.
[6] Les ajouts grecs forment trois livres séparés dans les éditions roumaines : *Prière d'Azarias* et *Cantique des trois jeunes gens, Histoire de Suzanne, Bel et le Dragon*.
[7] Dans la version slavone seulement, où il est appelé *3 Esdras*.
[8] Le livre est présent à la fin de l'Ancien Testament dans les Bibles grecques seulement, comme annexe.
[9] Dans les éditions slavones la prière est placée à la fin de *2 Paralipomènes* ; dans l'édition roumaine, c'est un livre séparé.

Prophètes et Prophétie (séance 1)

<u>Premières conclusions :</u>

1/ La notion de livre Prophétique diffère entre le Texte Massorétique (TM, hébreu) et la Septante (LXX, grec).

2/ Le TM ne possède pas la notion de *livre historique*, introduite par la Septante, notion grecque (Hérodote, *Histoires*, vers 450).

Prophètes et Prophétie (séance 1)

<u>Le mot prophète :</u>

L'hébreu utilise trois mots différents :

- **נביא, נביאה** : ***nabih***, étymologie *appeler, annoncer (héraut)*

Genèse 20,7

- **רֹאֶה** *:* ***ro'eh****,* voyant, 1 Sam 9, 9

Prophètes et Prophétie (séance 1)

<u>Le mot prophète :</u>

- רֹאֶה : *ro'eh,* voyant, 1 Sam 9, 9

Autrefois en Israël, quand on allait consulter Dieu, on disait: Venez, et allons au voyant! Car celui qu'on appelle aujourd'hui le prophète s'appelait autrefois le voyant. -

Prophètes et Prophétie (séance 1)

<u>Le mot prophète :</u>

L'hébreu utilise trois mots différents :

- נביא, נביאה : ***nabih***, étymologie *appeler, annoncer (héraut) Genèse 20,7*

Maintenant, rends la femme de cet homme; car il est prophète, il priera pour toi, et tu vivras. Mais, si

Prophètes et Prophétie (séance 1)

<u>Le mot prophète :</u>

-- **וְלַחֹזִים :** *Chozeh, choziim, visionnaires*

Ésaïe 30, 10 :

9 Car c'est un peuple rebelle, Ce sont des enfants menteurs, Des enfants qui ne veulent point écouter la loi de l'Eternel, 10 Qui disent aux voyants: Ne voyez pas! Et aux prophètes: Ne

Prophètes et Prophétie (séance 1)

<u>Le mot prophète dans le NT :</u>

Il vient du grec προφήτης (prophétès)

Pro : avant, devant, au nom de

Phèmi : dire, parler, transmettre une rumeur

<u>Exemples</u> : La Pythie de Delphes,

Prophètes et Prophétie (séance 1)

Delphes,

la Pythie,

Prophètes et Prophétie (séance 1)

Cumes,
la Sibylle

Prophètes et Prophétie (séance 1)

Quel est le premier prophète dans la Bible ?

Prophètes et Prophétie (séance 1)

Prophètes et Prophétie (séance 1)

Quel est le premier prophète dans la Bible ?

Abraham

Genèse 20,7

Maintenant, rends la femme de cet homme; car il est prophète, il priera pour toi, et tu vivras.

Prophètes et Prophétie (séance 1)

1 Chroniques 29, 29

29 Les actions du roi David, les premières et les dernières, sont écrites dans le livre de

- Samuel le voyant (ro'eh),

- dans le livre de Nathan, le prophète (nabi),

Prophètes et Prophétie (séance 1)

Le nabi est un voyant, un visionnaire, un homme de Dieu, le porte-parole de Dieu (plutôt celui qui parle que celui qui voit). Il condamne l'iniquité des juges, le culte hypocrite des prêtres, la tyrannie et l'idolâtrie des rois, les abus de pouvoir et l'égoïsme des riches.

Les nabis auront tendance à se constituer en caste malgré la déclaration de Moïse. (Nb 11,29).

Prophètes et Prophétie (séance 1)

Le prophète est, dans l'acception usuelle, l'homme qui prévoit, qui prédit. Nous mettons tout l'accent sur le préfixe. Le *voir* ou le *dire* paraissent très secondaires, et semblent des modalités seulement du contenu substantiel de la prophétie qui serait de découvrir, de dévoiler, d'annoncer l'avenir. Or, la prophétie dont nous tentons de dégager l'essence n'est que très accessoirement anticipatrice. Sa voyance n'est pas nécessairement liée à l'avenir ; elle a sa valeur propre, instantanée. Son dire n'est pas un prédire ; il est immédiatement donné dans l'instant de la parole. Vision et parole sont, dans cette prophétie, en quête de découverte. Mais **ce qu'elles dévoilent, ce n'est pas l'avenir, c'est l'absolu**. La prophétie répond à la nostalgie d'une connaissance ; mais non de la connaissance du lendemain : de celle de Dieu.

A. Neher,
L'essence du prophétisme,
p. 10

Prophètes et Prophétie (séance 1)

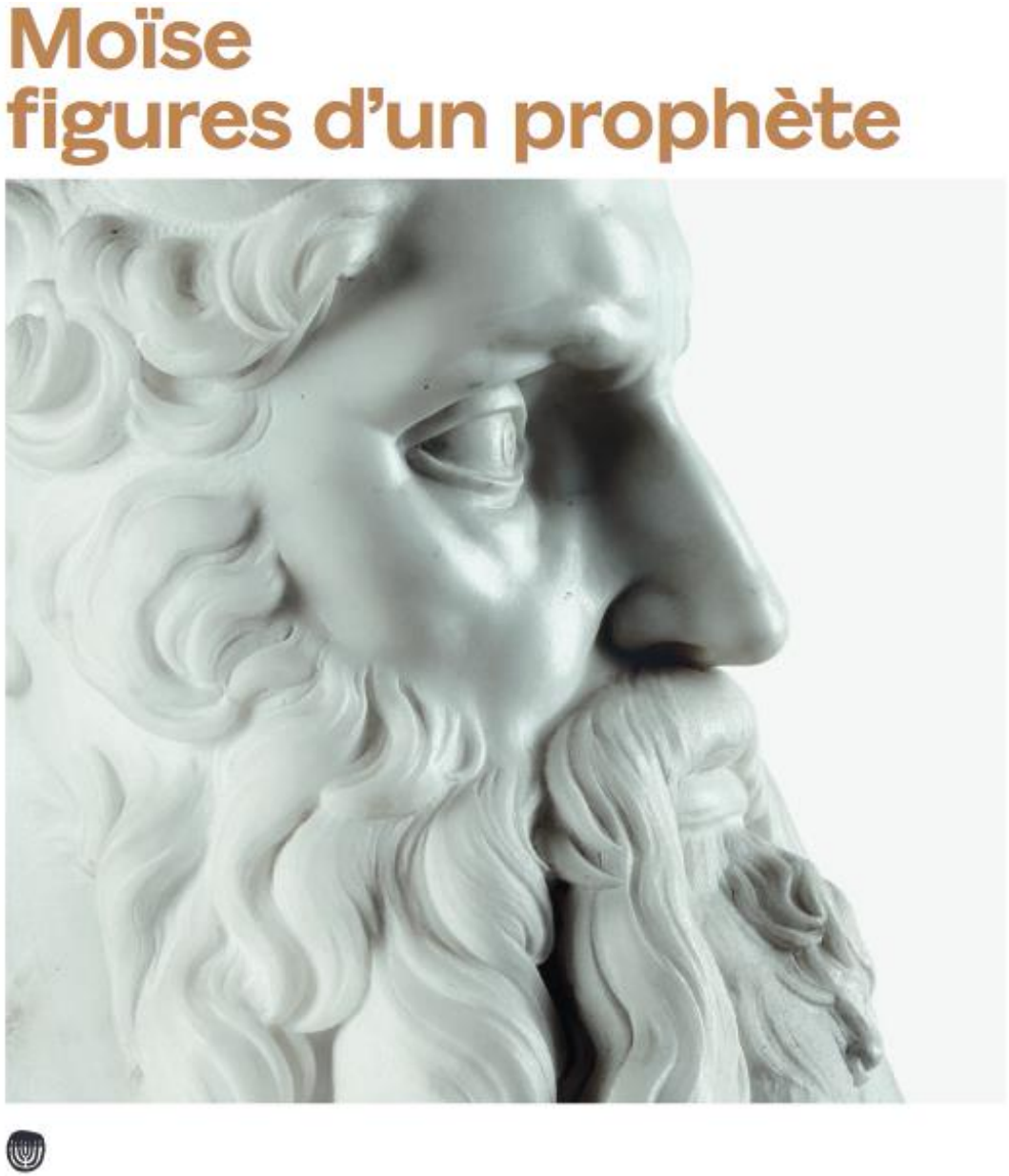

Prophètes et Prophétie (séance 1)

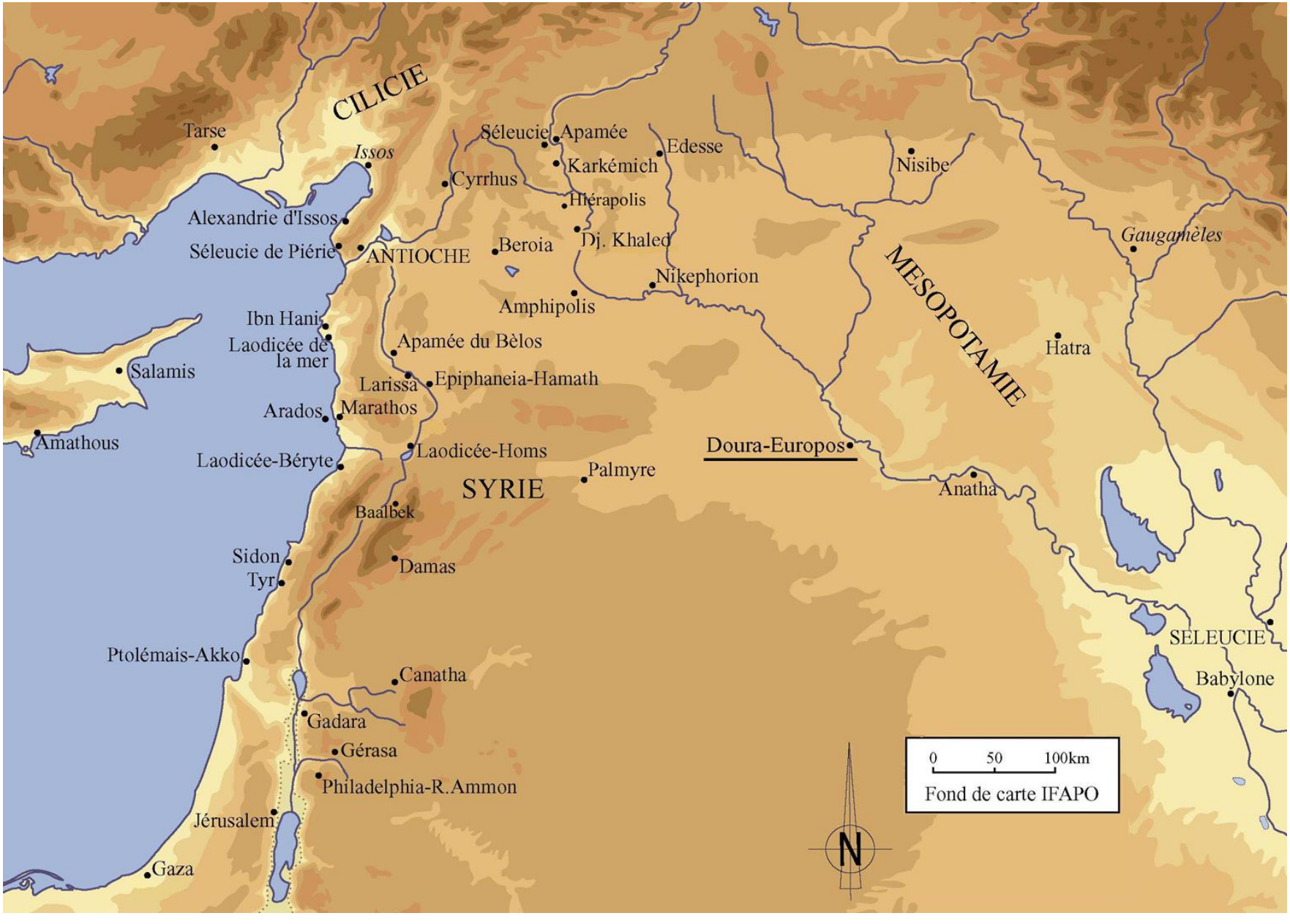

Prophètes et Prophétie (séance 1)

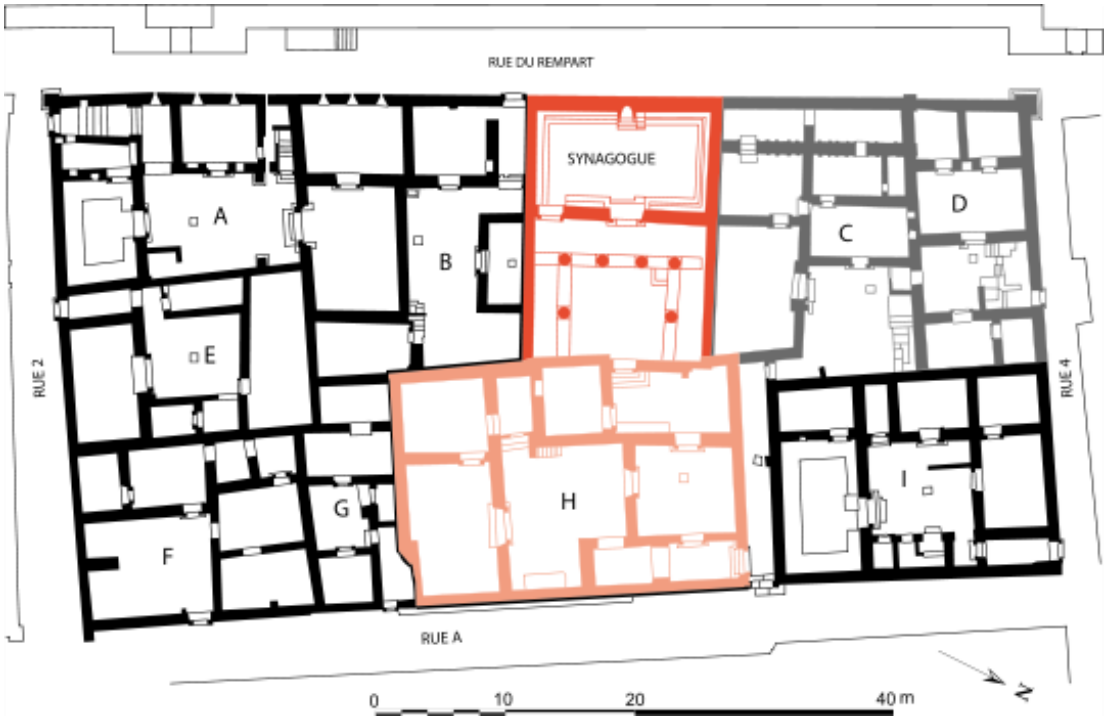

La synagogue de Doura-Europos

Prophètes et Prophétie (séance 1)

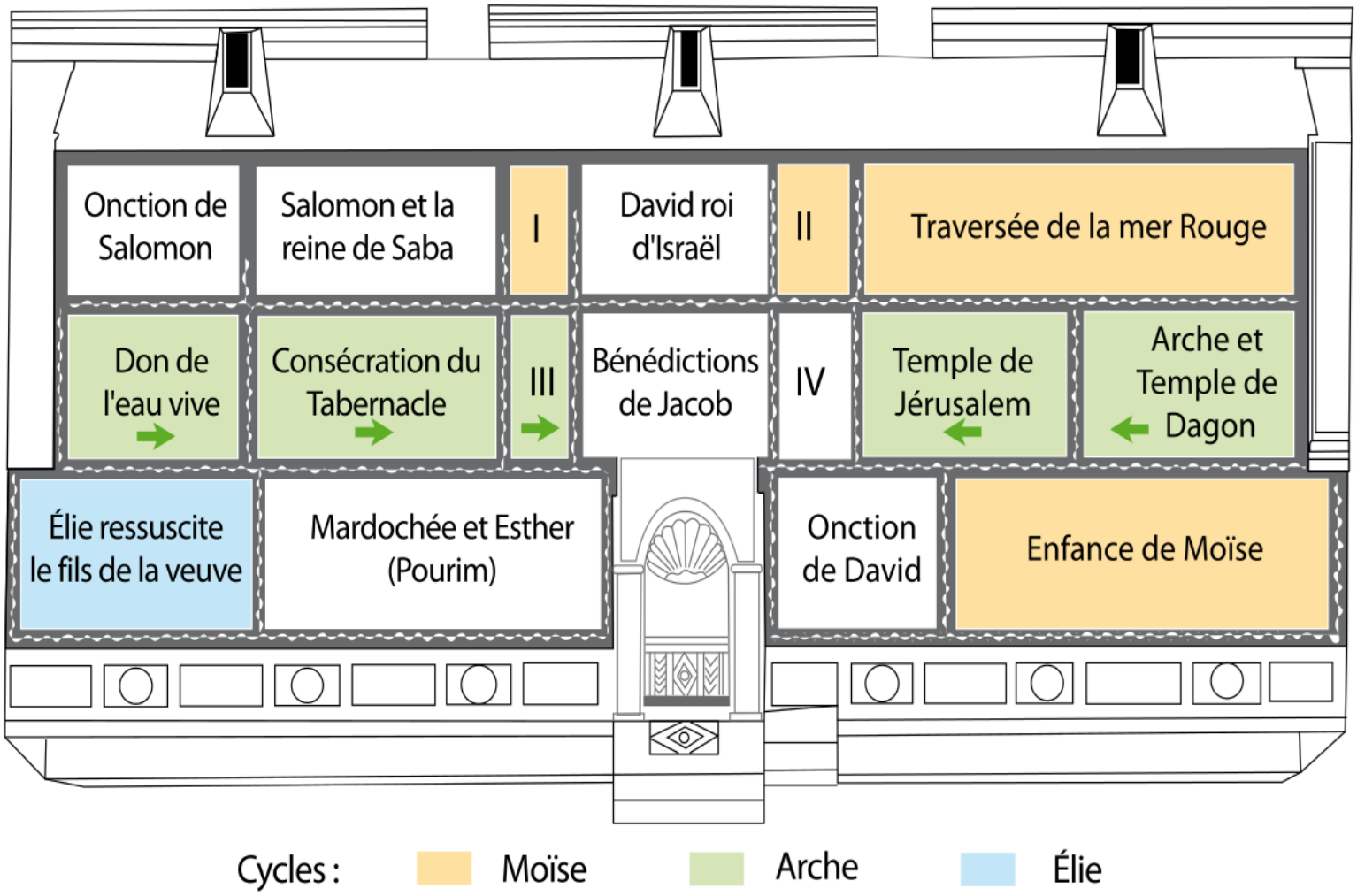

Prophètes et Prophétie (séance 1)

La synagogue de Doura-Europos
Moïse bébé, sauvé du Nil par la fille du Pharaon.

Prophètes et Prophétie (séance 1)

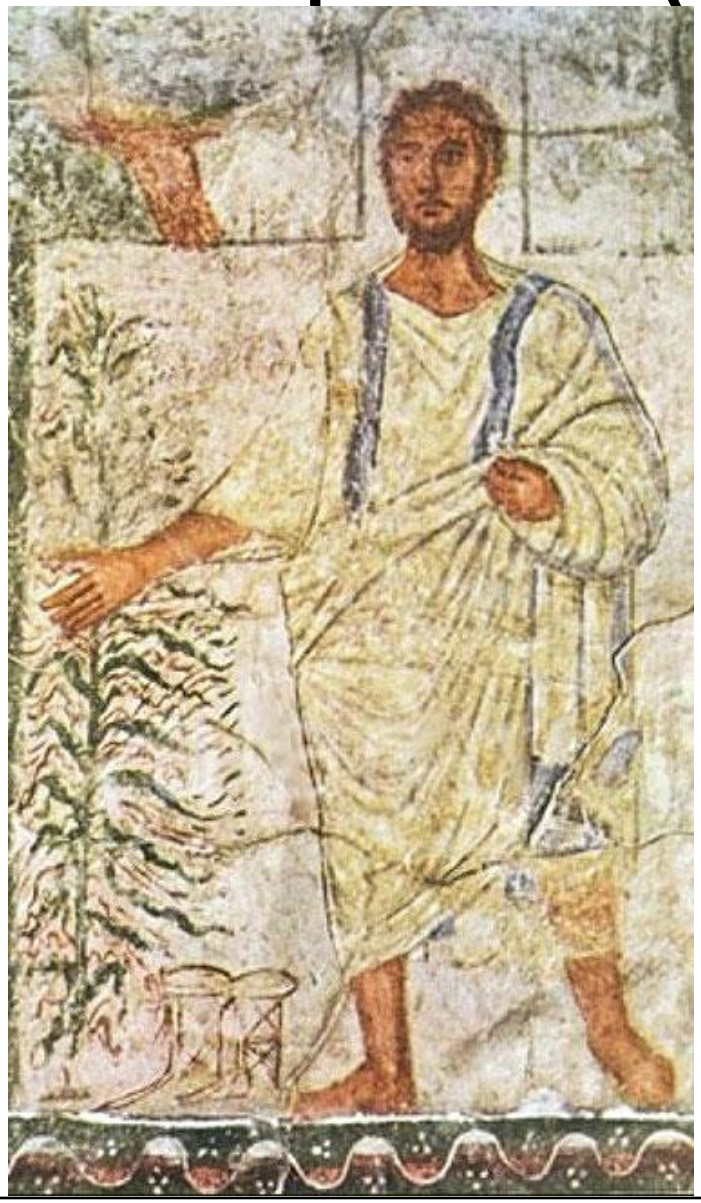

La synagogue de Doura-Europos
Moïse et le buisson ardent

Prophètes et Prophétie (séance 1)

- NOMBRES 12, 3.6-7
- Or, Moïse était un homme fort patient, plus qu’aucun homme sur la face de la terre.

- Et il dit: Écoutez bien mes paroles! Lorsqu’il y aura parmi vous un prophète, c’est dans une vision que moi, l’Éternel, je me révélerai à lui, c’est dans un songe que je lui parlerai. 7 **Il n’en est pas ainsi de mon serviteur Moïse**. Il est fidèle dans toute ma maison. 8 Je lui parle bouche à bouche, je me révèle à lui sans énigmes, et il voit une représentation de l’Éternel.

Prophètes et Prophétie (séance 1)

- Deutéronome 34, 10

- Il n'a plus paru en Israël de prophète semblable
- à Moïse, que l'Éternel connaissait face à face.

Prophètes et Prophétie (séance 1)

Les rôles des prophètes

- **interprètes de la Loi** : Jérémie 7, 8-10
  - 8 Mais voici, vous vous livrez à des espérances trompeuses, qui ne servent à rien. 9 Quoi! dérober, tuer, commettre des adultères, Jurer faussement, offrir de l'encens à Baal, aller après d'autres dieux que vous ne connaissez pas!... 10 Puis vous venez vous présenter devant moi, Dans cette maison sur laquelle mon nom est invoqué, Et vous dites: Nous sommes délivrés!...

Prophètes et Prophétie (séance 1)

Les rôles des prophètes

- Hommes tournés vers l'avenir : ÉSAÏE

.(9:1) **Le peuple qui marchait dans les ténèbres Voit une grande lumière; Sur ceux qui habitaient le pays de l'ombre de la mort Une lumière resplendit.**

.(9:5) Car un enfant nous est né, un fils nous est donné, Et la domination reposera sur son épaule; On l'appellera Admirable, Conseiller, Dieu puissant, Père éternel, Prince de la paix.

Prophètes et Prophétie (séance 1)

Les rôles des prophètes

- Annonciateurs des tempêtes : Jérémie 4

. 23 Je regarde la terre, et voici, elle est informe et vide; ees cieux, et leur lumière a disparu. 24 Je regarde les montagnes, et voici, elles sont ébranlées; et toutes les collines chancellent. 5 Je regarde, et voici, il n'y a point d'homme; Et tous les oiseaux des cieux ont pris la fuite. 26 Je regarde, et voici, le Carmel est un désert; et toutes ses villes sont détruites, devant l'Eternel, eevant son ardente colère.

Prophètes et Prophétie (séance 1)

Les rôles des prophètes

- Défenseurs des pauvres : Ésaïe 58, 6-7

.6 Voici le jeûne auquel je prends plaisir: détache les chaînes de la méchanceté, dénoue les liens de la servitude, renvoie libres les opprimés, et que l'on rompe toute espèce de joug;

.7 Partage ton pain avec celui qui a faim, et fais entrer dans ta maison les malheureux sans asile; si tu vois un homme nu, couvre-le, et ne te détourne pas de ton semblable.

Prophètes et Prophétie (séance 1)

Fig. 7 Djebel Muhraqa. Au sommet du Carmel, cette statue rappelle l'épisode raconté en 1 R 18, 20-40, où Élie tue les prophètes de Baal.

Prophètes et Prophétie (séance 1)

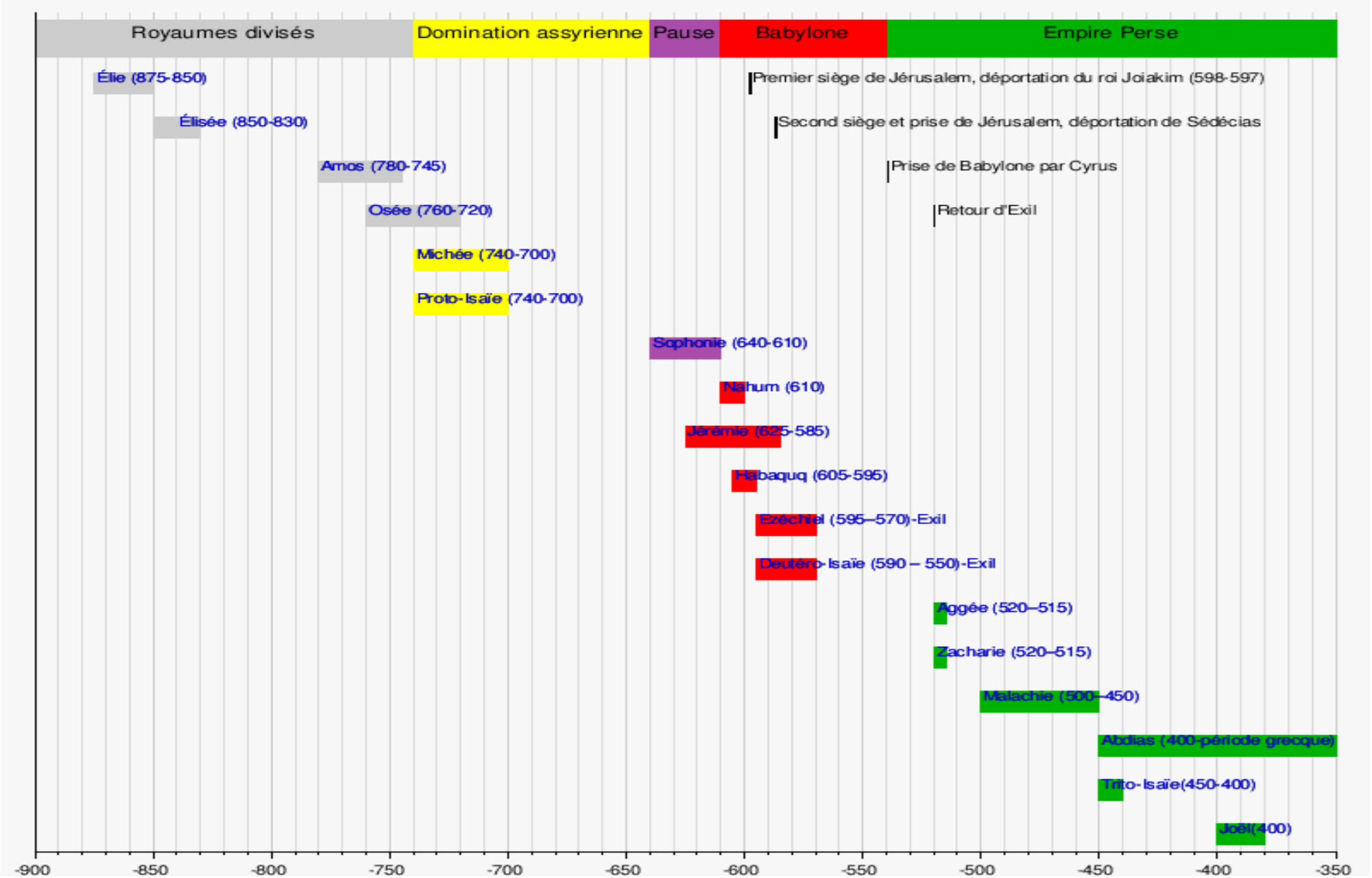

Prophètes et Prophétie (séance 1)

1040	SAMUEL Juge et Prophète
1030-1010	SAUL
1010	DAVID Roi de Juda et d'Israël
972	SALOMON Roi de Juda et d'Israël
933	Division en 2 royaumes - **Israël** : Royaume du Nord (Jéroboam) - **Juda** : Royaume du Sud (Roboam)
AMOS (Nord) **OSÉE (Nord)** *I ISAÏE (Sud)* **MICHÉE** (Sud)	760-750 750-730 740-700 725-680
722-721	Prise de Samarie Fin du Royaume du Nord
NAHOUM **SOPHONIE** *JÉRÉMIE* **HABAQUQ**	660 630 > 586 ? 626-587 600
597	Prise de Jérusalem (Nabuchodonosor) *1ère déportation* *à Babylone*
EZÉCHIEL	593-570

Prophètes et Prophétie (séance 1)

EZÉCHIEL	593-570	
587	Destruction du Temple *2ème déportation à Babylone*	
Exil à Babylone	**ABDIAS** *II ISAÏE*	580
538	Édit de Cyrus Fin de l'exil	
Retour de l'exil	*III ISAÏE* **AGGÉE** **ZACHARIE** **JOËL** **MALACHIE** **JONAS**	538 520 520-518 et 330-300 600-200 ? 480-460 Récit fictif